

MEMORIA ASPAYI

¡Proyecto de vida!



Acompañando

Pazos de Borbén, 53-A

BIENVENIDOS/AS A
“NUESTRO PROYECTO DE VIDA”

A LO LARGO DE ESTE 2025 HEMOS COMPARTIDO INSTANTES QUE NOS HAN LLENADO DE ALEGRÍA Y APRENDIZAJE. UNA PARTE DE ELLOS ESTÁ REFLEJADA EN ESTAS PÁGINAS, AUNQUE NO TODO PUEDE CAPTARSE EN FOTOGRAFÍAS, PORQUE LO MÁS VALIOSO PERMANECE GUARDADO EN NUESTROS RECUERDOS.

ESA ES LA VERDADERA MAGIA: DISFRUTAR DE CADA MOMENTO VIVIDO.

OS INVITAMOS A DESCUBRIR ESTA MEMORIA DE ACTIVIDADES DEL CENTRO, REFLEJO DE TODO LO QUE HEMOS CONSTRUIDO JUNTOS Y JUNTAS.

CONTENIDO

UBICACIÓN.....	4
POLÍTICA DE CALIDAD	5
ORGANIGRAMA.....	6
NATURALEZA DE LA ENTIDAD	7
OCUPACIÓN	9
EQUIPO DE PROFESIONALES.....	10
PROTOCOLOS	11
SEGUROS, CONTROL Y MANTENIMIENTO.....	12
PROYECTOS 2025.....	12
□ “Caixa Benvida”. Plan Natalidad de la Xunta de Galicia	12
□ Elaboración de carpetas para corredurías de seguros NB21	14
□ Oposiciones de subalterno de la Xunta de Galicia	15
□ Proyecto residencial.....	16
□ Aula multisensorial.....	23
FORMACIONES	24
□ Formación de profesionales.....	24
□ Formación usuarios/as.....	24
ACTIVIDADES ANUALES.....	28
20 de enero; VISITA del Centro de día SAUDALIA Ponteareas.....	28
30 de enero; “Día Escolar de la No Violencia y la Paz”	28
3 de febrero: GALIEXPO Motorshow 2025	29
14 febrero: día de San Valentín	30
19 de febrero: Salida al Centro de día SAUDALIA Ponteareas	30
23 de febrero; “Día conmemorativo por el nacimiento de Rosalía de Castro”	31
Carnaval; “La climatología”	32
7 de marzo; VISITA de la directora general de Personas con Discapacidad de la Xunta de Galicia; Begoña Abeijón	33
08 de marzo: "Día internacional de la MUJER"	34
20 de marzo; Actividad de la ONCE en el CRE de Pontevedra.....	35
02 de abril; Día internacional del AUTISMO	36
23 de abril; DÍA DEL LIBRO	37
17 de mayo: “DÍA DAS LETRAS GALEGAS”	38
29 de mayo: FUNDACIÓN ESPLAI: “Mujer y ciencia”. Salceda de Caselas....	39
6 de junio; I JORNADA BALONMANO INCLUSIVO. Pabellón Pazos de Borbén	41

13 junio: APAMP. VIII Intervención Artística “Imaxinando na Rúa”	43
1 de julio: VISITA DE LOS NIÑOS Y NIÑAS DEL CAMPAMENTO DE FÚTBOL SALA PAZOS DE BORBÉN	44
10 de julio: VISITA A LA ESTACION FITOPATOLÓGICA AREEIRO	45
16 de julio: ACTIVIDAD DE WATERPOLO.....	46
CAMPAMENTO “Vilanova de Arousa” de Special Olympics	47
22 de julio: VISITA DE LOS NIÑOS Y NIÑAS DEL CAMPAMENTO DEL CONCELLO DE PAZOS DE BORBÉN	49
24 de julio: ACTIVIDAD VERANO. REDONDELA-VILLAGARCÍA EN TREN	50
29 de julio: ACTIVIDAD CARBALLAL	51
ACTIVIDADES DE AGUA DURANTE EL VERANO	52
25 N: DÍA INTERNACIONAL DE LA ELIMINACIÓN DE LA VIOLENCIA CONTRA LA MUJER.	54
28 de noviembre: MAGOSTO EN ASPAVI.....	58
3 de dic: DÍA INTERNACIONAL DE LAS PERSONAS CON DISCAPACIDAD ...	59
17 de diciembre. ACTIVIDAD BOLSAS PINTADAS.....	61
NAVIDAD	64
CLUB DEPORTIVO	71
FADEMGA: ENCONTRO DE MULLERES 2025	73
PROGRAMA FUNDACIÓN ONCE	75
ACTIVIDAD DE PISCINA	76
TALLERES ASPAVI.....	80
TALLER JARDINERÍA	80
TALLER REFUERZO EDUCATIVO.....	81
TALLER FISIOTERAPIA	82
SUBVENCIONES 2025.....	85
SOCIOS/AS	87
INFORMACIÓN ADICIONAL.....	87
PROVEEDORES	88
CALENDARIO 2026.....	90

UBICACIÓN

¿Dónde estamos?



PAZOS DE BORBÉN, 53-A, PONTEVEDRA

POLÍTICA DE CALIDAD

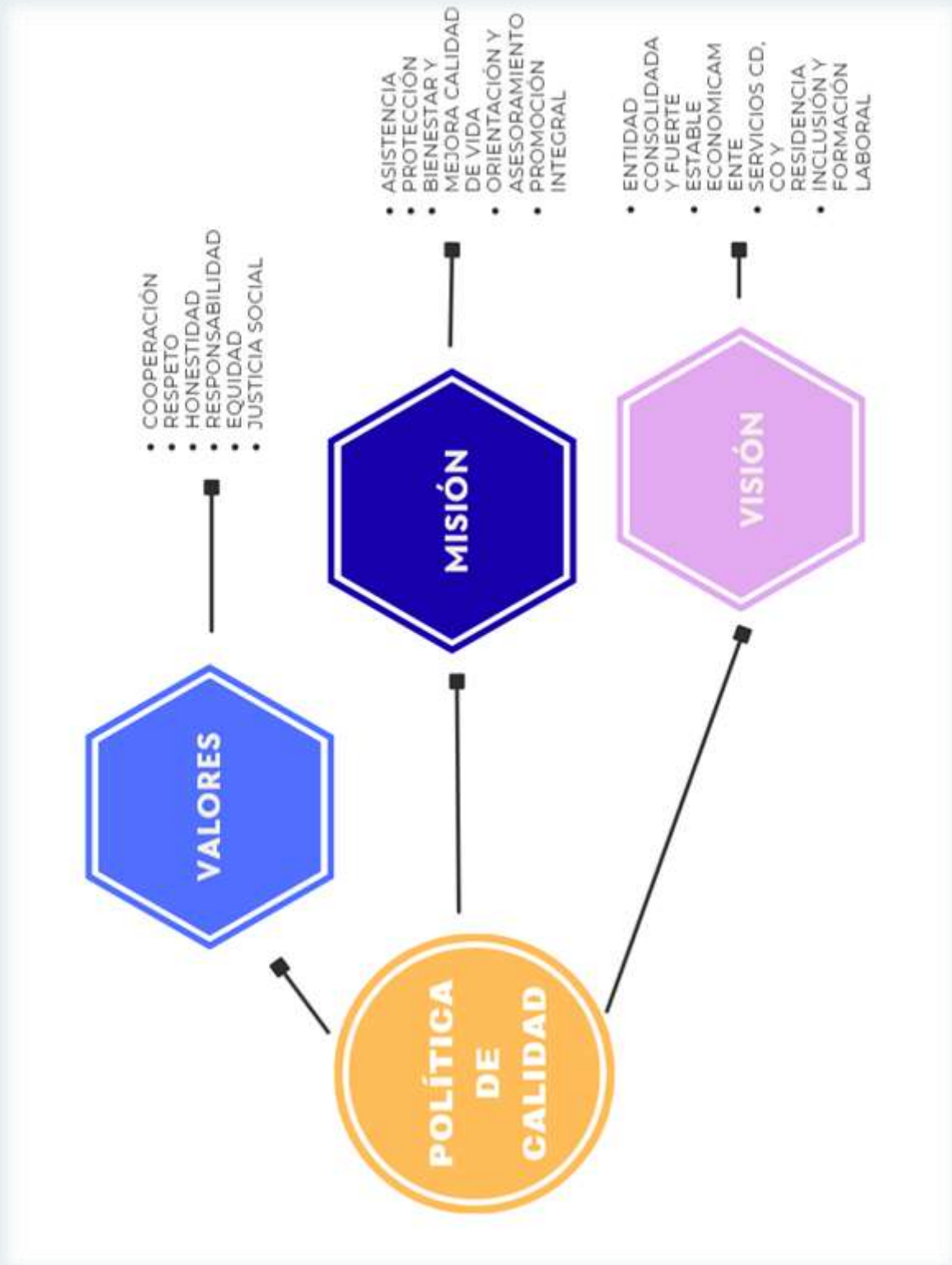

ORGANIGRAMA

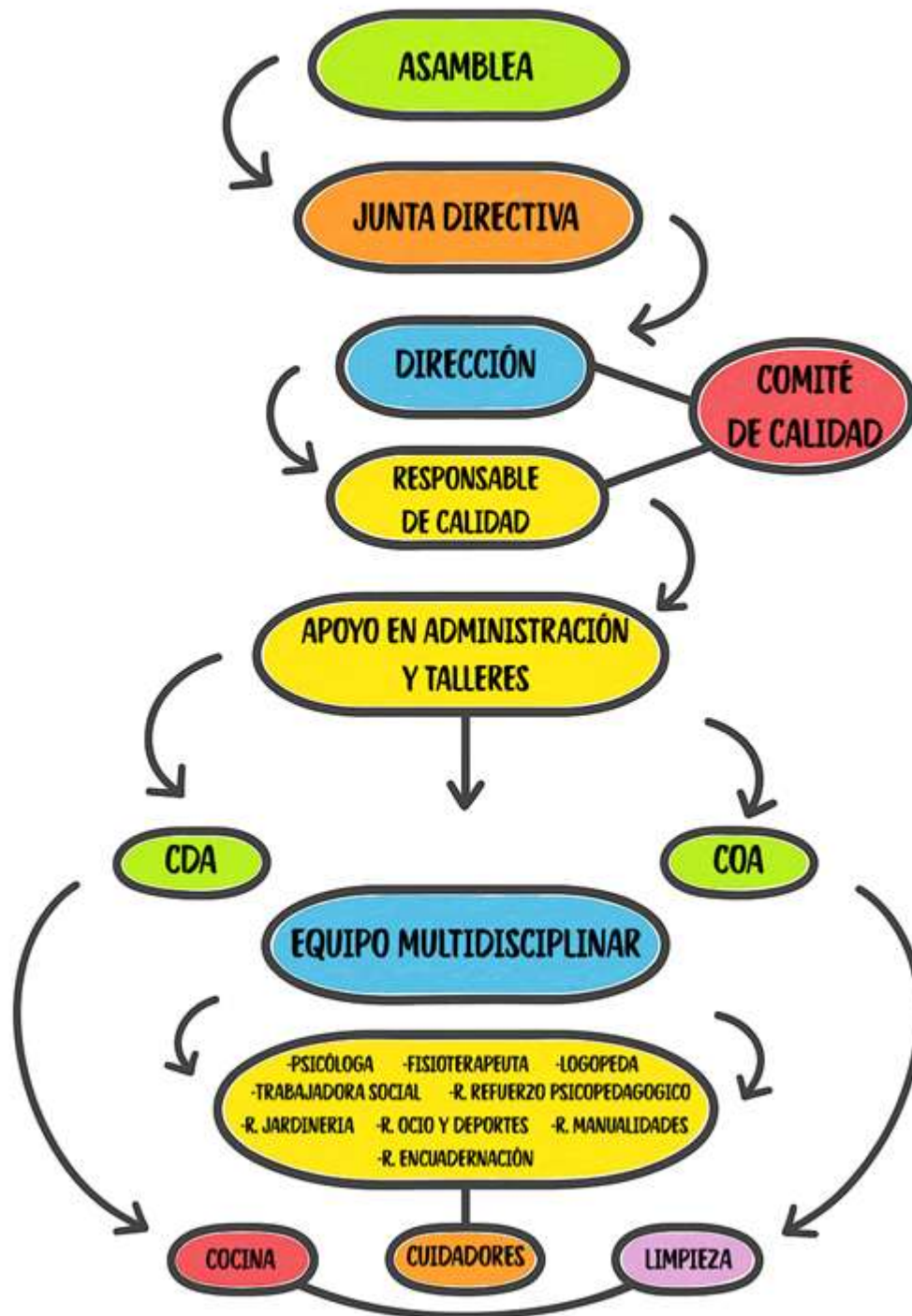

NATURALEZA DE LA ENTIDAD

LINEA DEL TIEMPO



La Asociación ASPAVI, es una **entidad sin ánimo de lucro** que **nace** en el año 2000 como **iniciativa de un grupo de familias** que buscan un futuro a corto, medio y largo plazo, donde sus hijos, hijas y familiares pudieran y puedan desarrollar sus capacidades y tener una vida plena, por lo que, ASPAVI se crea para prestar un **servicio de atención general a personas con discapacidad intelectual o multidiscapacidades**. Actualmente, da servicio a 39 usuarios y usuarias a través del centro de día y centro ocupacional.

Inició su andadura en un bajo cedido por una familia socia, en **Vigo**, donde dio comienzo el servicio.

Un año después la entidad se desplazó a la **zona de la Salgueira**, en el mismo municipio, en una casa de alquiler y, pasado un tiempo, se obtiene la cesión de un par de locales del grupo Sindical la Salgueira (antigua escuela infantil), pertenecientes al IGVS, donde nos mantuvimos hasta el año 2008.

En todo este proceso, la comunidad de montes de Santa María de **Pazos de Borbén**, cede un terreno de 5000m² a la asociación para la construcción de las instalaciones del Centro de Día y Centro Ocupacional en el que nos encontramos en la actualidad y estamos desde el año 2008.

Iniciamos en la planta baja, y el 2010 acaban la planta superior. Finalizando aquí, el centro.

En el año 2016, se solicita a la comunidad de montes de Santa María de Pazos de Borbén, 3000 m² más de terreno debido a un nuevo proyecto que queremos construir, "**LA RESIDENCIA ASISTIDA**". El terreno fue cedido y, tras innumerables requisitos burocráticos (Plan de dotaciones, permisos, autorizaciones, licencias...), en **2022 inician las obras**. Se finaliza la FASE I del proyecto con fondos propios de la entidad (excavación, cimentación y estructura).

En diciembre de 2022, tras la solicitud, recibimos, a través de la Concellería de Política Social, una ayuda de 31.755,20€ que fue destinada para la **continuidad de la construcción**, ejecutada en el año **2023**.

En este mismo año se solicitan diferentes ayudas para continuar con las diferentes FASES del proyecto, y conseguimos una a través del IRPF. Esto supuso, **en este año 2024, su continuidad pero no finalización**.

En 2024 se solicitó de nuevo el IRPF, y se continuó la obra residencial en 2025 tras su aceptación.

También se iniciarán las obras para la instalación de la **GEOTERMIA**, proyecto de calefacción con energía extraída del suelo que funciona a través de suelo radiante, en la residencia asistida, gracias a la aportación económica de **INEGA**, Xunta de Galicia. Debido a que el coste de este proyecto es muy elevado, ASPAVI apoyó la misma con **fondos propios**.

OCUPACIÓN

La ASOCIACIÓN ASPAVI cuenta con un contrato de la Consellería de Política Social y dispone de plazas públicas y plazas privadas en su centro de día y ocupacional.

Las plazas públicas son cubiertas por la Xunta de Galicia mediante concierto social.

El servicio activo debe cubrir 1720 horas totales, es decir, el centro debe estar abierto 220 días al año.



EQUIPO DE PROFESIONALES

Conoce al equipo de ASPAVI:

ATENCIÓN DIRECTA

**JORGE JOSÉ OTERO CERQUEIRA. RESPONSABLE TALLER
ENCUADERNACIÓN**

**VANESA CASQUEIRO PILLADO. PERSONA DE APOYO EN TALLER
ENCUADERNACIÓN**

LILIANA VIDAL LUNA. RESPONSABLE TALLER REFUERZO EDUCATIVO

**SARA VARELA BARCIA. PERSONA DE APOYO EN TALLER REFUERZO
EDUCATIVO (fin contrato 1 diciembre de 2025. Programa de cooperación)**

**NEREA COSTAS IGLESIAS. PERSONA DE APOYO EN TALLER REFUERZO
EDUCATIVO (inicio contrato 17 de noviembre de 2025. Programa de
cooperación).**

**VERÓNICA VILLANUEVA COMESAÑA. RESPONSABLE TALLER
MANUALIDADES**

**M^a ARGENTINA ROCES GARRIDO. PERSONAL APOYO TALLER
MANUALIDADES**

JAVIER SÁNCHEZ OTERO. RESPONSABLE TALLER DEPORTES Y OCIO

IVÁN FERNÁNDEZ MÍGUEZ. RESPONSABLE TALLER JARDINERÍA

LAURA RÚA PEREIRA. FISIOTERAPEUTA

ATENCIÓN PSICOSOCIAL Y ADMINISTRATIVA

ISABEL LORENZO CASTRO. DIRECTORA

NAIR SEOANE GARCÍA. PSICÓLOGA/ PERSONAL DE CALIDAD



CAROLINA FERNÁNDEZ CABALEIRO. TRABAJADORA SOCIAL

ATENCIÓN SERVICIOS

ÁNGELES MIRANDA PARRADO. JEFA DE COCINA

MARÍA JOSÉ AMOEDO MÍGUEZ. PERSONAL DE LIMPIEZA

PROTOSCOLOS

1. PROTOCOLO DE ENTREVISTA FAMILIAR
2. PROTOCOLO DE ACOGIDA EN EL CENTRO
3. PROTOCOLO DE FORMACIÓN Y ACOGIDA DEL NUEVO PERSONAL
4. PROTOCOLO DE INCIDENCIAS
5. PROTOCOLO DE GESTIÓN Y SUGERENCIAS
6. PROTOCOLO DE ASISTENCIA A COMEDOR
7. PROTOCOLO DE ELABORACIÓN DE MENÚ
8. PROTOCOLO DE MEDICACIÓN
9. PROTOCOLO DE EMERGENCIA SANITARIA
10. PROTOCOLO DE CAÍDAS
11. PROTOCOLO DE HIGIENE PERSONAL, ASEO Y TÉCNICAS
12. PROTOCOLO DE ACTUACIÓN ANTE HELADAS Y NEVADAS
13. PROTOCOLO DE REHABILITACIÓN MENOR
14. PROTOCOLO DE RIESGO POR MALOS TRATOS
15. PROTOCOLO DE ACTUACIÓN ANTE ACCIDENTES DE TRÁFICO
16. PROTOCOLO DE SUJECCIÓN/CONTENCIÓN
17. PROTOCOLO DE PREVENCIÓN Y ACTUACIÓN FRENTE A ACOSO PSICOLÓGICO, SEXUAL Y POR CUESTIÓN DE RAZÓN Y SEXO
18. PLAN DE ACCIÓN REINICIO COVID
19. PROTOCOLO DE DESCONEXIÓN DIGITAL
20. PROTOCOLO DE ATRAGANTAMIENTO
21. PROTOCOLO DE ERRANTES
22. PROTOCOLO DE FUGA
23. PROTOCOLO DE SALIDAS Y OCIO

24. PROTOCOLO PROCESO DE SALIDA

SEGUROS, CONTROL Y MANTENIMIENTO

- SEGUROS FURGONETAS: MM GLOBALIS y ALLIANZ SEGUROS
- SEGURO DE RESPONSABILIDAD CIVIL: AXA
- SEGURO DEL LOCAL: AXA ALLIANCE SEGUROS
- SEGURO DE DIRECTIVOS: CHUBB INSURANCE COMPANY OF EUROPE
- SEGUROS DE VOLUNTARIOS: ILUNION
- SEGURO DE ACCIDENTES PARA USUARIOS: FIACT
- CONTRATO DE MANTENIMIENTO EN SISTEMAS CONTRA INCENDIOS: FIRE OFF
- DESRATIZACIÓN, DESINSECTACIÓN Y DESINFECTACIÓN. LEGIONELA: COSAPLAG
- CONTROL ALIMENTARIO: MICRAL
- CONTROL DE SALUD Y PREVENCIÓN RRL DE LOS/AS PROFESIONALES DE ASPAVI: CUALTIS/VITALY
- MANTENIMIENTO CALDERA: REPSOL BUTANO
- MANTENIMIENTO COCINA INDUSTRIAL: REYMOVI
- PROSEGUR: SEGURIDAD
- SCHINDLER: ASCENSOR
- PMA: ACEITES USADOS

PROYECTOS 2025

“Caixa Benvida”. Plan Natalidad de la Xunta de Galicia

La Asociación ASPAVI sigue colaborando, un año más, con la Consellería de Política Social en la elaboración de productos para la “Caixa benvida”. Detalle que se le da en el hospital a la familia en el momento del nacimiento de su bebé. Para ella realizamos un gorros y bolsas de tela (merienda bebé).

Este 2025, manufacturamos más de 2000 unidades en total. Es un trabajo que realizan nuestros chicos y chicas del centro de día y ocupacional en el **TALLER DE MANUALIDADES**.

Vero es la responsable del taller de manualidades, acompañada de Tina.



✚ Elaboración de carpetas para corredurías de seguros NB21

Este 2025 también continuamos con la elaboración de carpetas para la correduría de seguros NB21, realizadas en el **TALLER DE ENCUADERNACIÓN**. Hacemos el montaje, la preparación y los envíos.

Los envíos son según demanda de las diferentes entidades que tienen distribuidas por toda España. Contamos con varias empresas de paquetería para el envío.

Jorge es el responsable del taller de encuadernación, acompañado de Vane.



🇳🇵 Oposiciones de subalterno de la Xunta de Galicia

Cada año nuestros chicos y chicas se presentan a las oposiciones de la Xunta de Galicia.

Este 2025 nos presentamos a la convocatoria de Subalterne en el mes de junio, obtuvimos buenos resultados, pero no conseguimos plaza, ¡Seguiremos intentándolo!

Este proyecto es gestionado por nuestra educadora social, Liliana, donde realiza formaciones a través de un programa (elaborado por ASPAVI) subvencionado por la Diputación de Pontevedra; “FOMACIÓN LABORAL NO RURAL: FORMACIÓN EN EMPREGO PÚBLICO V”.



Proyecto residencial

Nuestro proyecto residencial “RESIDENCIA ASISTIDA” está en construcción. Este 2025 hubo un gran avance. Esta es su realidad actual.



Papel reciclado. Taller encuadernación

Además de las carpetas, en el taller de encuadernación hemos iniciado un nuevo proyecto de papel reciclado.



Este año, elaboramos el diseño de unas preciosas invitaciones de boda para una persona muy especial que forma parte de la familia de ASPAVI.



+ Calendario 2026 personalizado. Taller de ocio





Lu	Ma	Mi	Ju	Vi	Sá	Do
			1	2	3	4
5	6	7	8	9	10	11
12	13	14	15	16	17	18
19	20	21	22	23	24	25
26	27	28	29	30	31	



Lu	Ma	Mi	Ju	Vi	Sá	Do
			1	2	3	4
5	6	7	8	9	10	11
12	13	14	15	16	17	18
19	20	21	22	23	24	25
26	27	28	29	30	31	



Lu	Ma	Mi	Ju	Vi	Sá	Do
				1	2	3
4	5	6	7	8	9	10
11	12	13	14	15	16	17
18	19	20	21	22	23	24
25	26	27	28	29	30	31



Lu	Ma	Mi	Ju	Vi	Sá	Do
						1
2	3	4	5	6	7	8
9	10	11	12	13	14	15
16	17	18	19	20	21	22
23	24	25	26	27	28	29
30						

✚ Elaboración de material grabado con máquina láser. Taller encuadernación

En el mes de mayo, tras completar la formación correspondiente, recibimos de la FUNDACIÓN ESPLAI la cesión permanente de la máquina láser y sus materiales. Esta incorporación nos permitirá continuar desarrollando proyectos innovadores desde nuestro espacio y ampliar nuestras capacidades de creación.

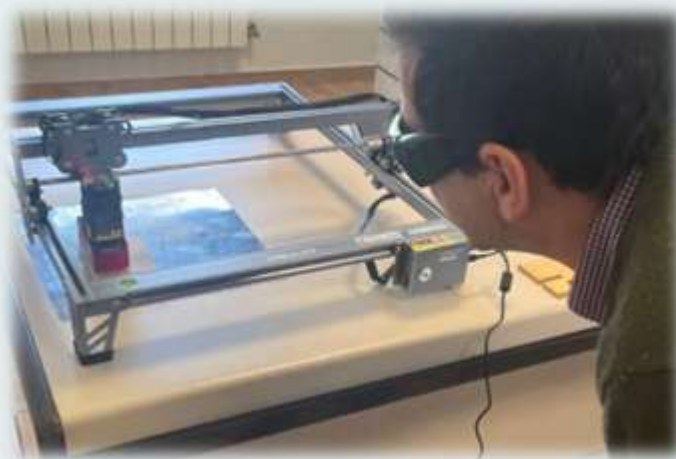
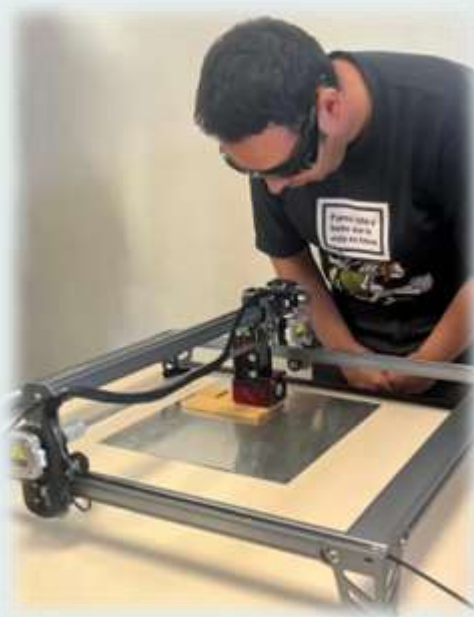

✚ Actividad de la compra

Todos los lunes se realiza la compra semanal en el supermercado FAMILIA. Cada lunes baja un grupo, con Carolina, y realizan la compra.





Aula multisensorial



Gracias a la concesión de la subvención de la Diputación de Pontevedra PONTEVEDRA + INCLUSIVA 2025, pudimos ampliar material para nuestra aula multisensorial. Adquirimos un columpio “canguro”, para que el trabajo con personas con parálisis cerebral sea de mayor alcance y efecto. También una grúa y una camilla eléctrica.

PD: está solicitado, pero no llegó.

FORMACIONES

+ Formación de profesionales

- Batería de formaciones de Vitaly específicas para cada puesto laboral (total profesionales)
- Planificación Persoal por adiantado. FADEMGA (Carolina)
- Máster-Curso actualización en TEA 2025/2026 FADEMGA (Verónica)
- Las prácticas restrictivas. La detección y claves para su reducción. FADEMGA (Isabel).
- Taller máquina láser, impartido por la fundación Esplai (Jorge y Carolina)
- Curso de compostaxe (Iván)

+ Formación usuarios/as

- **“Encontro de mulleres” de FADEMGA**, en los meses de marzo, abril, mayo, junio, julio, octubre y noviembre.
- Carné Manipulador de alimentos (Nicolás y Constante)
- **Oposiciones subalterne Xunta de Galicia**. Programa realizado en ASPAVI tras solicitud y aprobación de una subvención de la Diputación de Pontevedra *“FOMACIÓN LABORAL NO RURAL: FORMACIÓN EN EMPREGO PÚBLICO V”*
- Taller **“INCLUSIÓN 2.0”**. GRABADORA LÁSER (Fundación ESPLAI)



Este año, en colaboración con [@aulasseniorgalicia](#), tuvimos el placer de encargarnos de los detalles que se entregaron a las personas asistentes al encuentro de la plataforma [@redconectacc](#), celebrado los días 24 y 25 de abril a través de la [@fundacionesplai](#).

Rita y Curro se encargaron del diseño.

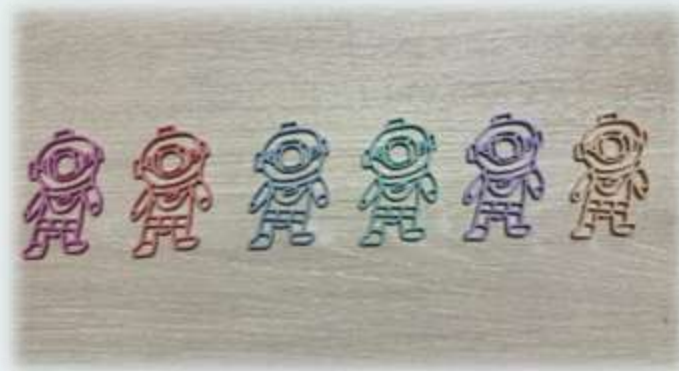

→ **Programa orientación laboral de FADEMGA.** 11 de nuestros chicos y chicas son beneficiarias de este programa liderado por Patricia, orientadora laboral de FADEMGA. En el elaboran formaciones y talleres de su interés.

→ Taller de “compostaxe” con Amigas da Terra Galicia.



3 de febrero: GALIEXPO Motorshow 2025

Colaboración con GALIEXPO Motorshow. Este año nos invitaron a participar en su evento, haciéndonos la donación de parte de los beneficios de una de las actuaciones. Montamos un STAND ofertando nuestros productos hechos por nuestros chicos y chicas en el centro de día y ocupacional.



14 febrero: día de **San Valentín**



19 de febrero: **Salida al Centro de día SAUDALIA Pontareas:** Visitamos el centro de Día de la tercera edad, donde durante unas horas participamos y animamos con actividades a sus usuarios de la tercera edad.



23 de febrero; “Día conmemorativo por el nacimiento de Rosalía de Castro”



Carnaval; “La climatología”

Celebrado en el CPI Curros Enríquez de Pazos de Borbén y en el centro.



7 de marzo; **VISITA de la directora general de Personas con Discapacidad de la Xunta de Galicia; Begoña Abeijón.** Con nosotros también estaban representantes de la Comunidad de Montes de Santa María de Pazos.



08 de marzo: "Día internacional de la MUJER"

Realizamos un video celebrando la lucha (se puede ver en nuestras redes sociales; Instagram; asociación_aspavi y Facebook; Asociación Aspavi)



20 de marzo; **Actividad de la ONCE en el CRE de Pontevedra**

La ONCE organizó una actividad en el CRE de Pontevedra con afiliados con sordoceguera signantes y nos invitaron a participar. Allí estuvimos con Gerardo, Fernando y Rafa.



02 de abril; Día internacional del AUTISMO



23 de abril; **DÍA DEL LIBRO**



17 de mayo: **“DÍA DAS LETRAS GALEGAS”**: Luisa Villalta, sexta mujer homenajeadada en este día. Representa el impulso creativo en sus obras con conciencia social



29 de mayo: FUNDACIÓN ESPLAI: “**Mujer y ciencia**”. Evento Salceda de Caselas.

Participamos en el evento de “Mujer y ciencia” con la Fundación Esplai. Después nos fuimos a comer algo fresquito al Parque de A Gándara, en Salceda de Caselas.





6 de junio; I JORNADA BALONMANO INCLUSIVO. Pabellón Pazos de Borbén

Este año realizamos la I Jornadas de Balonmano Inclusivo, organizada por el Concello de Pazos de Borbén y la ASOCIACIÓN ASPAVI. Participan en esta jornada: la Asociación ANDAINA (Redondela), LENDA (Redondela), ACEESCA (O Porriño) y CPI Curros Enríquez (Pazos de Borbén). Contamos con donativos de diferentes empresas / comcellos, para poder llevar a cabo la entrega de medallas, posterior picnic, detalles para voluntarios, etc...





13 junio: APAMP. VIII Intervención Artística “Imaginando na Rúa”

Participamos en el proyecto con nuestra maqueta de nuestra “ciudad idílica”, accesible y sostenible. Esta maqueta fue realizada por ASPAVI, durante meses para representar nuestro modelo de ciudad. Si os fijáis...no falta detalle!



1 de julio: **VISITA DE LOS NIÑOS Y NIÑAS DEL CAMPAMENTO DE FÚTBOL SALA PAZOS DE BORBÉN a nuestra entidad.** Aquí disfrutaron de un día lleno de juegos, organizados y coordinados por nuestros chicos, quienes ejercieron de auténticos anfitriones.



10 de julio: VISITA A LA ESTACION FITOPATOLÓGICA AREEIRO.
Diputación de Pontevedra



16 de julio: **ACTIVIDAD DE WATERPOLO**

Invitados por el Club Waterpolo Pontevedra en las piscinas Rías do Sur, allí fuimos para participar de un deporte diferente dirigidos por profesionales y



alumnos de dicho deporte.

CAMPAMENTO “Vilanova de Arousa” de Special Olympics: Y aquí nuestros chicos que se apuntaron al campamento, acompañados de Javi y Sara, disfrutaron de unos días de fiestas, playas y nuevas compañías.





22 de julio: **VISITA DE LOS NIÑOS Y NIÑAS DEL CAMPAMENTO DE VERANO DEL CONCELLO DE PAZOS DE BORBÉN.** Nuevamente nuestros chicos ejercieron de anfitriones, guiando a los niños por nuestras instalaciones y ofreciendo juegos para pasar una mañana muy entretenida.



24 de julio: **ACTIVIDAD VERANO. REDONDELA-VILLAGARCÍA EN TREN:**

Nuestra gran excursión de verano, este año la realizamos integrando un viaje en tren. Tuvo sus dificultades dado que no todas las estaciones/apeaderos están adaptados para transitar con sillas de ruedas, pero TODOS nuestros chicos, con el ingenio y apoyo de su monitores, pudieron disfrutar de dicha experiencia. Luego la playa, comida, juegos, cafés/refrescos/helados....todo un día disfrutado a lo grande!!



29 de julio: **ACTIVIDAD CARBALLAL**

Jornada maravillosa en las instalaciones del Club Balonmano Carballal, en Cabral, Vigo, con los niños y niñas del campamento de dicho club. Practicamos balonmano, hicimos manualidades y disfrutamos de sus instalaciones en la piscina.



ACTIVIDADES DE AGUA DURANTE EL VERANO: Y cuando el calor apretaba, aprovechábamos para realizar salidas a las playas fluviales de nuestra zona, para refrescarnos y disfrutar de juegos acuáticos.



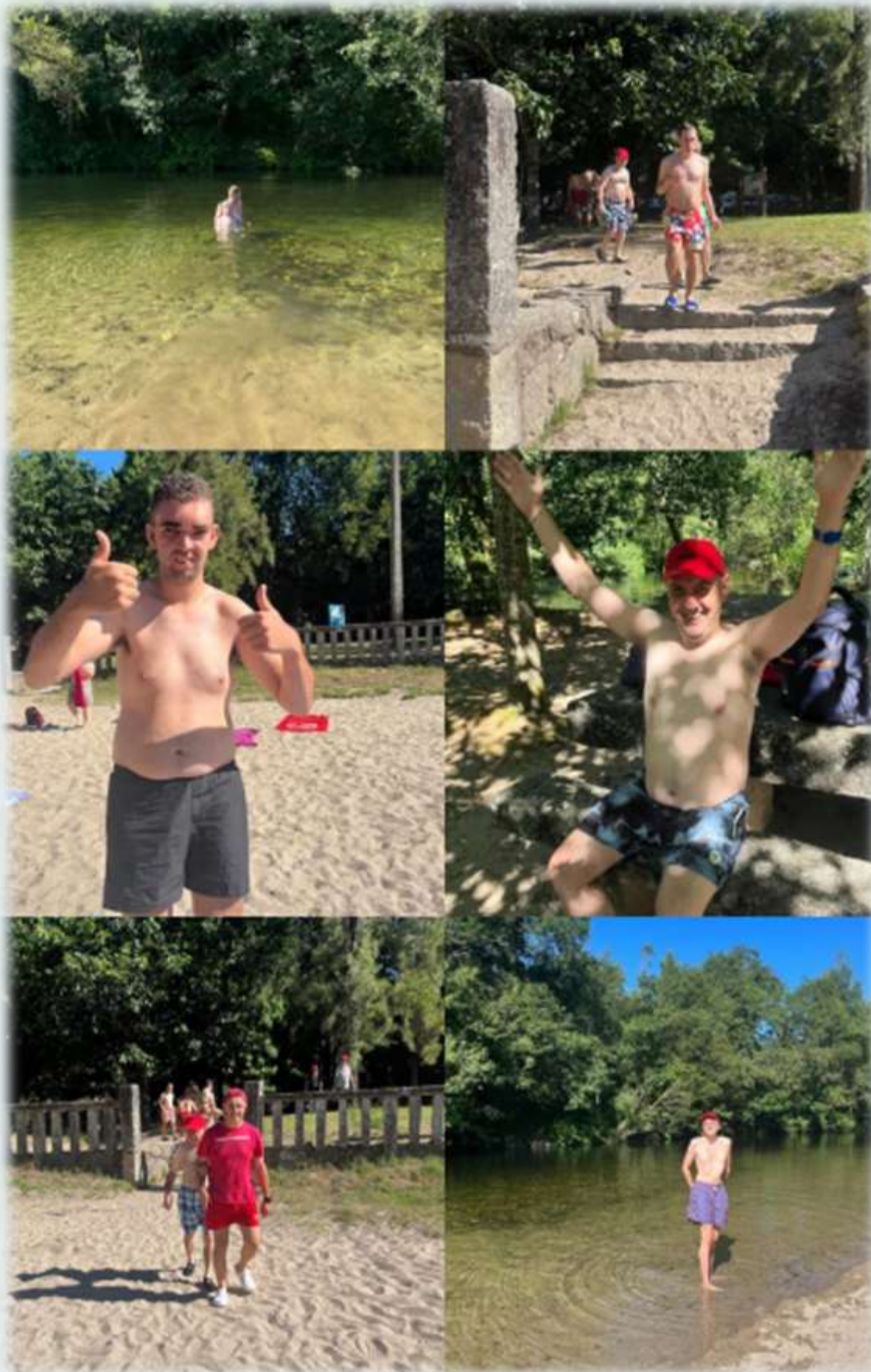

25 N: DÍA INTERNACIONAL DE LA ELIMINACIÓN DE LA VIOLENCIA

CONTRA LA MUJER. Hoy recordamos que todas las personas merecemos vivir libres, respetadas y seguras.



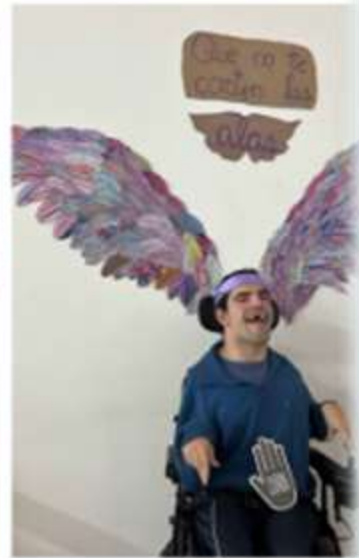
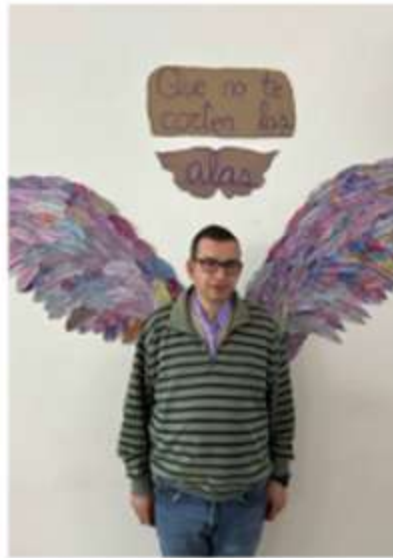





28 de noviembre: **MAGOSTO EN ASPAVI:** Tras realizar la recolección de castañas por la zona, disfrutamos de una trade con refrescos/choripanes y castañas. Tarde de música, buena compañía y ricos alimentos...



3 de diciembre: **DÍA INTERNACIONAL DE LAS PERSONAS CON DISCAPACIDAD**

Este año lo celebramos en el CEIP Manuel Padín Truiteiro. Vivimos una jornada inclusiva llena de sensibilización, conocimiento y empatía, en la que recordamos que todas y todos somos capaces de convivir, compartir y poner en valor nuestras capacidades.

En esta jornada hicimos un homenaje muy especial a nuestro amigo Gerardo, que sigue vivo en nuestros corazones y que, este año más que nunca, merecía este reconocimiento.

“TODOS E TODAS BAIXO O MESMO PARAUGAS”



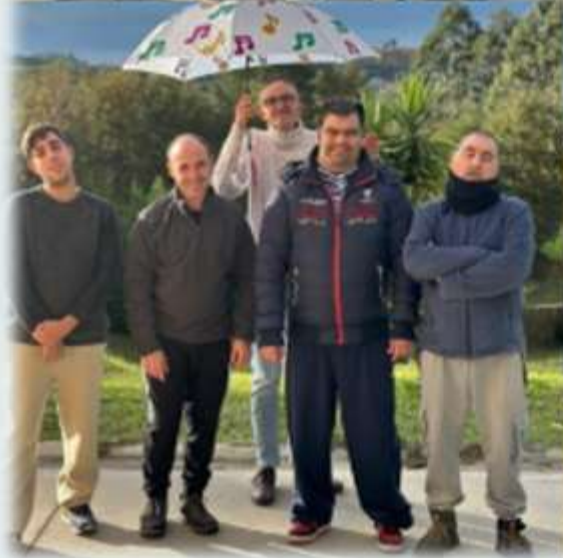

17 de diciembre. **ACTIVIDAD BOLSAS PINTADAS CON PAULA** de PAUSA ACADEMIA

Paula de [@pauasa_academia](#) vino a compartir con nosotras/os un hermoso taller de bolsas con temática navideña. Dando formación a monitores y usuarios de como realizar bonitas estampaciones en tela.







NAVIDAD y la visita de PAPA NOEL con sus ayudantes: Un año más, agradecer a este grupo de voluntarios, un grupo de personas de Fornelos de Montes, que amenizan nuestra Navidad con unos personajes muy especiales, que llegan tocando sus gaitas, y que consiguen que la jornada se convierta en una auténtica fiesta!!















CLUB DEPORTIVO TALLER DEPORTES Y OCIO

El club deportivo de ASPAVI participa en FGDA “FEDERACIÓN GALEGA DE DEPORTE ADAPTADO”

Durante todo el año, juegan a diferentes modalidades deportivas; fútbol, bádminton, atletismo, baloncesto, remo indoor, natación, pádel y tenis de mesa.

Javi es el responsable del taller de Deportes y Ocio, acompañado de Sara hasta el 30 de noviembre de 2025.





FADEMGA: ENCONTRO DE MULLERES 2025

Los objetivos de estos encuentros incluyen empoderar a mujeres con discapacidad intelectual o del desarrollo, promover su participación social, ofrecer formación (igualdad de género, prevención de abusos, salud sexual y reproductiva, bienestar, etc.), y facilitar apoyo, asesoramiento e inclusión.

Nuestras chicas son acompañadas a las sesiones, en Pontevedra o Vigo, por Lili, nuestra educadora social.





PROGRAMA FUNDACIÓN ONCE: da servicio en ASPAVI a tres personas sordociegas. Iris es la responsable de este programa.

Este año, la ONCE ha concedido a uno de nuestros chicos el servicio de braille en sus instalaciones de Vigo. El 065 se encarga de su transporte, recogerlo en la asociación y llevarlo a Vigo a la sede de O.N.C.E.



ACTIVIDAD DE PISCINA

Durante el año, vamos tres veces por semana, un día cada grupo, a la piscina Municipal de Redondela. Javi y Laura son los responsables de la actividad. Los acompañan, Vero, Jorge e Iván según número de participantes.





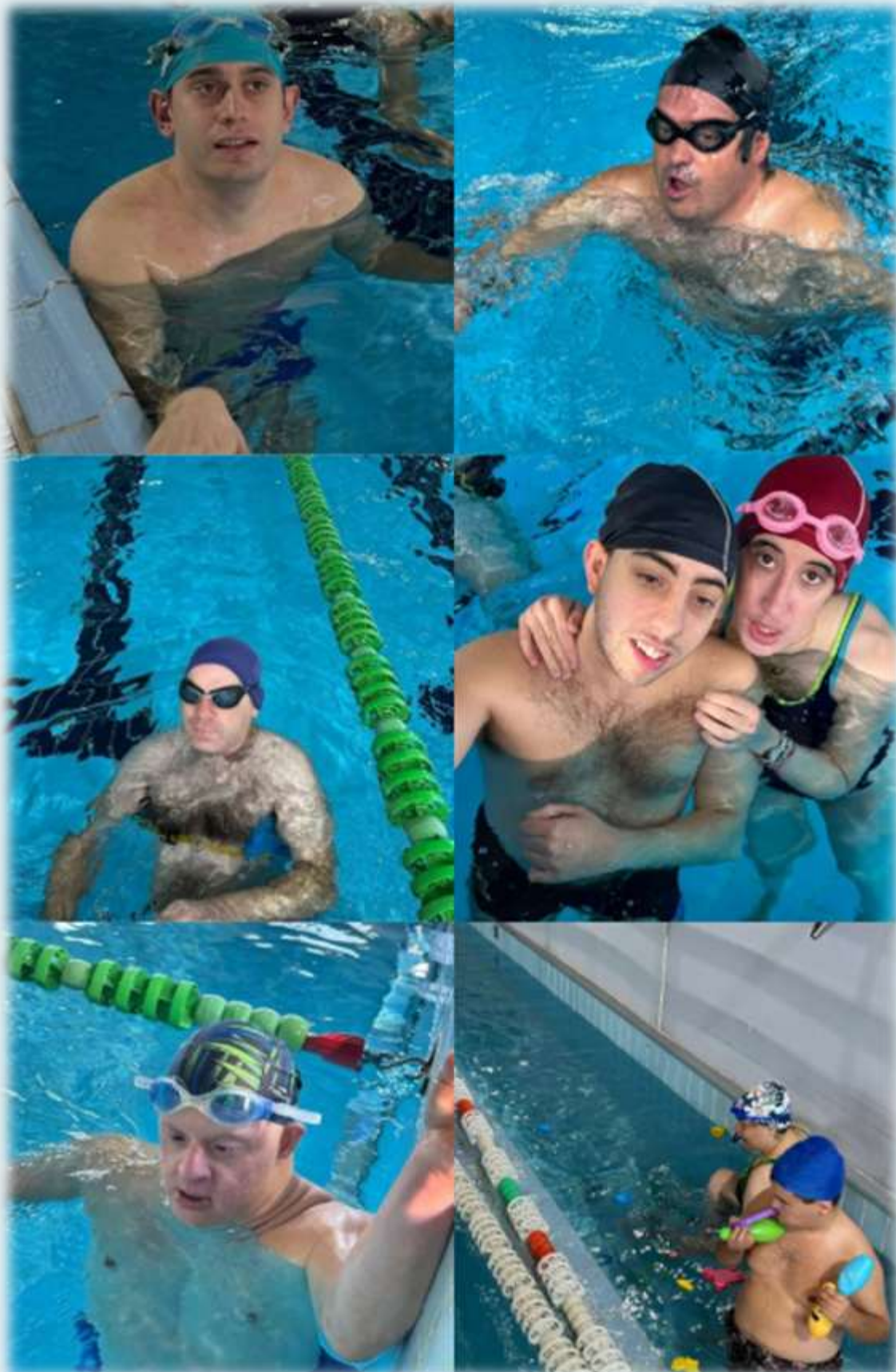



TALLERES ASPAVI

Nuestro programa de intervención es el PAI; Programa Individualizado de Atención. Se trabaja en base a objetivos elaborados según el trabajo en los diferentes talleres ocupacionales. Cada año se plantean objetivos y se valoran cada tres meses. En la evaluación final, el objetivo, se concluye “DOMINADO” o pasa a “MANTENIMIENTO” los cuales se trabajan de forma transversal.

PD: EL TALLER DE MANUALIDADES y el TALLER DE ENCUADERNACIÓN están descritos en la página 12 de esta memoria, apartado “PROYECTOS”.

TALLER JARDINERÍA

El centro cuenta con un invernadero ubicado en la zona ajardinada.

Allí realizamos labores de cultivo, riego, recolección y mantenimiento de los sembrados, además de cuidar y conservar en óptimas condiciones los espacios verdes del centro. Iván es el responsable del taller.



TALLER REFUERZO EDUCATIVO

En el centro, los conocimientos básicos educativos se trabajan en el taller de refuerzo. Lo consideramos como un conjunto de estrategias que complementan, consolidan o enriquecen la acción educativa ya interiorizada que debe ser reforzada día a día. El objetivo es conseguir una enseñanza más adaptada a cada usuarios/as de modo que pueda desarrollar al máximo todas sus capacidades, no ciñéndose exclusivamente a los aspectos intelectuales que se propongan como conocimiento sino teniendo en cuenta también los de ajuste personal, emocional y social.

Lili es la responsable del taller, acompañada de Sara hasta el 30/11/2025. Se incorpora a ese taller Nerea.



TALLER FISIOTERAPIA

El taller de fisioterapia se realiza tanto en su propio taller como en el aula multisensorial. Mediante estímulos sensoriales controlados, se favorecen la relajación, la percepción corporal y la mejora de las capacidades motoras. Las sesiones se adaptan de forma individual a cada usuario/a, promoviendo la movilidad, la coordinación, el equilibrio y el bienestar general en un entorno seguro y motivador.

Está dirigido por Laura durante 3 días a la semana (lunes, martes y jueves).





SERVICIOS

APOYO PSICOSOCIAL

ORIENTACIÓN E
INFORMACIÓN

COCINA PROPIA

FISIOTERAPIA

TRANSPORTE



SUBVENCIONES 2025

- Subvención 2024 de **Fundación José Otero-Carmela Martínez**, concede 3000€ para la implementación del porche de la entrada. Realizada obra en julio de 2025.
- Subvención 2025 de la **Fundación ONCE**, aporta 2.493,40€ para completar el total presupuestado para la implementación del porche de la entrada.



- **PROYECTO FORMATIVO:** “FORMACIÓN LABORAL NO RURAL: FORMACIÓN EN EMPREGO PÚBLICO V”. La DIPUTACIÓN DE PONTEVEDRA concede para este proyecto 4.080,55€
- **GEOTERMIA.** INEGA concede 84.883,85€ para la elaboración del proyecto. Proyecto de calefacción con energía extraída del suelo que

funciona a través de suelo radiante, cuya instalación en la residencia finalizará en Junio del año 2026.

- A través del **PROGRAMA de COOPERACIÓN DE LA XUNTA DE GALICIA 2025**, se contrató a una persona como “cuidadora”, grupo 4. El importe a recibir es de 21.000€
- A través de la **DIPUTACIÓN DE PONTEVEDRA. PONTEVEDRA PROVINCIA + INCLUSIVA**, recibimos 9.140,89€ para adquisición de material de fisioterapia y para la elaboración de una sala multisensorial.
- A través de la convocatoria, de la **DIPUTACIÓN DE PONTEVEDRA**, de 2025, de “**adquisición o adaptación de medios de transporte**”, recibimos 24.312€ para la compra de una furgoneta para el club deportivo ASPAVI.
- **Subvención 2024 CONSELLERÍA DE POLÍTICA SOCIAL E IGUALDAD XUNTA DE GALICIA; 0,7% IRPF: 105.428,38€** destinado al proyecto residencia “LA RESIDENCIA ASISTIDA” en el año 2024 para ejecutarla en 2025.
- **Subvención 2025 CONSELLERÍA DE POLÍTICA SOCIAL E IGUALDAD XUNTA DE GALICIA; 0,7% IRPF: 102.642,42€** destinado al proyecto residencia “LA RESIDENCIA ASISTIDA”, concedida en el año 2025 para ser ejecutada en el año 2026, para finalizar la planta baja.
- **Subvención concedida en 2025** de Instalación fotovoltaica de autoconsumo para el centro de día y centro ocupacional. Recibimos la concesión de 9.828,00€ a través de la convocatoria de ayudas correspondiente al “programa de incentivos 1,2 e 3 vencellados ao autoconsumo e ao almacenamento no sector servizos e noutros sectores procutivos” de la Xunta de Galicia.

SOCIOS/AS

ASPAVI CUENTA CON 210 SOCIOS Y SOCIAS

La donación de cada socio y socia de ASPAVI es destinada para la realización de la RESIDENCIA. Proyecto de gran alcance económico y de mayor importancia en este momento para la entidad.



INFORMACIÓN ADICIONAL:

- ❖ MENÚS REVISADOS Y APROBADOS POR PROFESIONAL NUTRICIONISTA
- ❖ CONTAMOS CON PERSONAL DE APOYO DE FUNDACIÓN ONCE PARA PERSONAS CON SORDOCEGUERA
- ❖ CLUB DEPORTIVO: REALIZAMOS ACTIVIDADES EN EL PABELLÓN DEPORTIVO MUNICIPAL DE PAZOS DE BORBÉN
- ❖ ACUDIMOS A PISCINA EN LAS INSTALACIONES MUNICIPALES DE REDONDELA

- ❖ REALIZAMOS MUCHAS ACTIVIDADES CON LA BIBLIOTECA MUNICIPAL DE PAZOS DE BORBÉN
- ❖ REALIZAMOS ACTIVIDADES CONJUNTAS CON EL CEIP CURROS ENRRIQUEZ DE PAZOS DE BORBÉN

PROVEEDORES:

- ❖ CONFIALIS/ISONOR.: PROTECCIÓN DATOS
- ❖ MICRAL. FORMACIÓN/APPCC: LABORATORIO PARA ANALISIS ALIMENTICIO.
- ❖ LYRECO. MATERIAL DE OFICINA
- ❖ SERVICIO S.L. SERVICIO PISCINA
- ❖ SEGURONCE. SEGUROS VOLUNTARIADO
- ❖ SUPERMECARDO FAMILIA
- ❖ FRUTAS NIEVES
- ❖ PEREIRA. Productos del mar
- ❖ CHUBB INSURANCE COMPANY: SEGURO DE DIRECTIVOS
- ❖ IONOS: PLATAFORMA CORREO ELECTRONICO Y PAGINA WEB
- ❖ PANADERÍA YUSTIN
- ❖ ADIAL HIGIENE, S.L.: PRODUCTOS DE LIMPIEZA
- ❖ TALLERES AUTOMOCIÓN MONTERREY: MANTENIMIENTO Y REPARACION DE FURGONETAS
- ❖ NEUMÁTICOS CRUZ DE PAZOS: MANTENIMIENTO REPARACION DE FURGONETAS
- ❖ SCHINDLER. MANTENIMIENTO ASCENSOR
- ❖ MANTENIMIENTO MAQUINARIA COCINA “REYMOVI”
- ❖ GASOLEOS REPSOL- FURGONETAS. SOLRED
- ❖ GASOLEOS AMIGO-CALEFACCIÓN
- ❖ COPY C.B. REDONDELA: COPISTERÍA
- ❖ FERRETERÍA VIDAL: MATERIAL DE MANTENIMIENTO
- ❖ SILORDIMAR; S.L. REPSOL BUTANO
- ❖ AGRICOLA PEYCA
- ❖ MUTUA/PREVENCIÓN DE RIESGOS “CUALTIS”/VITALY
- ❖ SEMOLA GALEGA, MATERIAL JARDINERÍA

- ❖ SOLITIUM NOROESTE. FOTOCOPIADORA
- ❖ DESRATIZACIÓN/DESINFECTACIÓN/DESINSECTACIÓN:
“COSAPLAG”
- ❖ AUDITORÍAS DE CALIDAD: “BUREAU VERITAS”
- ❖ ASESORÍA LABORAL Y CONTABLE: “ALGALIA”
- ❖ ELECTRICAS MOSCOSO: ELECTRICIDAD DE LA ENTIDAD
- ❖ PROSEGUR: EMPRESA DE ALARMAS SEGURIDAD
- ❖ FIRE OFF: EMPRESA EXTINTORES Y ALARMAS CONTRA
INCENDIOS
- ❖ PMA. RECOGIDA ACEITES
- ❖ SEGUR 21: SEGUROS LOCAL, RC, ACCIDENTES Y FURGONETAS
- ❖ PLANETA VOZ: COMPAÑÍA DE TELEFONÍA FIJA Y MOVIL
- ❖ MUNDOSERVICIOSVIGO
- ❖ CONCELLO DE PAZOS DE BORBÉN.AGUA
- ❖ EL MAR FROZEN. CONGELADOS
- ❖ ELITEL. ELECTRICIDAD
- ❖ INDUX INTEGRA. APARATOS DE LAVANDERÍA Y COCINA
INDUSTRIALES
- ❖ RETALES LIDIA. TELAS

220 días abierto
1720 HORAS

Calendario 2026 España

ASPAVI 2026

Enero						
Sem.	Lu	Ma	Mi	Ju	Vi	Sá Do
1				1	2	3 4
2	5	6	7	8	9	10 11
3	12	13	14	15	16	17 18
4	19	20	21	22	23	24 25
5	26	27	28	29	30	31

Febrero						
Sem.	Lu	Ma	Mi	Ju	Vi	Sá Do
5						1
6	2	3	4	5	6	7 8
7	9	10	11	12	13	14 15
8	16	17	18	19	20	21 22
9	23	24	25	26	27	28

Marzo						
Sem.	Lu	Ma	Mi	Ju	Vi	Sá Do
9						1
10	2	3	4	5	6	7 8
11	9	10	11	12	13	14 15
12	16	17	18	19	20	21 22
13	23	24	25	26	27	28 29
14	30	31				

Abril						
Sem.	Lu	Ma	Mi	Ju	Vi	Sá Do
14				1	2	3 4 5
15	6	7	8	9	10	11 12
16	13	14	15	16	17	18 19
17	20	21	22	23	24	25 26
18	27	28	29	30		

Mayo						
Sem.	Lu	Ma	Mi	Ju	Vi	Sá Do
18				1	2	3
19	4	5	6	7	8	9 10
20	11	12	13	14	15	16 17
21	18	19	20	21	22	23 24
22	25	26	27	28	29	30 31

Junio						
Sem.	Lu	Ma	Mi	Ju	Vi	Sá Do
23	1	2	3	4	5	6 7
24	8	9	10	11	12	13 14
25	15	16	17	18	19	20 21
26	22	23	24	25	26	27 28
27	29	30				

Julio						
Sem.	Lu	Ma	Mi	Ju	Vi	Sá Do
27				1	2	3 4 5
28	6	7	8	9	10	11 12
29	13	14	15	16	17	18 19
30	20	21	22	23	24	25 26
31	27	28	29	30	31	

Agosto						
Sem.	Lu	Ma	Mi	Ju	Vi	Sá Do
31						1 2
32	3	4	5	6	7	8 9
33	10	11	12	13	14	15 16
34	17	18	19	20	21	22 23
35	24	25	26	27	28	29 30
36	31					

Septiembre						
Sem.	Lu	Ma	Mi	Ju	Vi	Sá Do
36				1	2	3 4 5 6
37	7	8	9	10	11	12 13
38	14	15	16	17	18	19 20
39	21	22	23	24	25	26 27
40	28	29	30			

Octubre						
Sem.	Lu	Ma	Mi	Ju	Vi	Sá Do
40				1	2	3 4
41	5	6	7	8	9	10 11
42	12	13	14	15	16	17 18
43	19	20	21	22	23	24 25
44	26	27	28	29	30	31

Noviembre						
Sem.	Lu	Ma	Mi	Ju	Vi	Sá Do
44						1
45	2	3	4	5	6	7 8
46	9	10	11	12	13	14 15
47	16	17	18	19	20	21 22
48	23	24	25	26	27	28 29
49	30					

Diciembre						
Sem.	Lu	Ma	Mi	Ju	Vi	Sá Do
49				1	2	3 4 5 6
50	7	8	9	10	11	12 13
51	14	15	16	17	18	19 20
52	21	22	23	24	25	26 27
53	28	29	30	31		

Días festivos en 2026

15 de enero y lunes de pascua festividad local. 19 marzo festivo autonómico.
Horario de 9.:30 a 17:30 Excepto Julio 9:00 a 15:30 y 28,29 y 30 de Diciembre de 9:30 a 16:00

“SI NO TE VEN, NO EXISTES”
BRINDEMOS POR LA DIVERSIDAD E INCLUSIÓN



Pazos de Borbén, 53-A
36841 Pazos de Borbén (Pontevedra)

Teléfono: 986484035

www.asociacionaspavi.org

